



„Europejski Fundusz Rolny na rzecz Rozwoju Obszarów Wiejskich: Europa inwestująca w obszary wiejskie”

# Sprawozdanie z monitoringu Strategii Rozwoju Lokalnego Kierowanego przez Społeczność LGD „Dolina Raby” za okres od 09.09.2020r. do 30.06.2021r.

Według zapisów Strategii Rozwoju Lokalnego kierowanego przez społeczność (LSR) Doliny Raby rozdział XI Monitoring i ewaluacja, Zarząd LGD odpowiedzialny jest za bieżący monitoring LSR, a średnio, co pół roku zobowiązany jest do przedstawienia na Walnym Zabraniu Członków przygotowanego sprawozdania z procesu wdrażania LSR oraz funkcjonowania LGD.

**Monitoring** rozumiany jest w tym dokumencie, jako proces, który polega na zbieraniu informacji, głównie ilościowych pozwalających na ocenę stanu realizacji LSR i związanych z jej realizacją zadań np. w sferze planu komunikacyjnego, pracy Biura, Zarządu i Rady.

Załącznik 2 do LSR szczegółowo opisuje sposób oraz procedurę dokonywania monitoringu i ewaluacji (zał. 2).

### **Elementy podlegające monitoringowi w ramach zapisów LSR:**

1. Funkcjonowanie Biura LGD
2. Poziom realizacji LSR
3. Stopień realizacji harmonogramu ogłaszanych konkursów
4. Budżet LSR – wydatkowanie środków na poszczególne cele i przedsięwzięcia
5. Zainteresowanie stroną internetową
6. Zainteresowanie naborami
7. Poziom doradztwa

Opracowanie opiera się o analizy własne Biura LGD, badania ankietowe, informację z Urzędu Marszałkowskiego Województwa Małopolskiego, analizę realizacji budżetu oraz wskaźników poszczególnych przedsięwzięć.

### **1. Funkcjonowanie Biura LGD**

Lokalna Grupa Działania „Dolina Raby” wykonuje swoją działalność zgodnie z dokumentami wewnętrznymi tj. statut, regulaminy itd. oraz w oparciu o Umowę o warunkach i sposobie realizacji Strategii Rozwoju Lokalnego kierowanego przez społeczność nr 00028-6933-UM0610028/15 z dnia 12 maja 2016r. Biuro LGD od początku realizacji strategii funkcjonuje pod adresem Chrostowa 1B, 32-742 Sobolów. Praca Biura w głównej mierze opiera się o przyjęty Regulamin Biura. W okresie sprawozdawczym Biuro LGD zatrudniało dwóch pracowników : Zastępca Kierownika Biura (1 etet) oraz Animator

ds. promocji, przygotowania i realizacji projektów (3/5 etatu). Sprawy księgowo- kadrowe prowadzi zewnętrzne biuro rachunkowe Comtax Monika Radwańska.

Zgodnie z Regulaminem Biura pracownicy świadczą doradztwo dla beneficjentów w sprawie warunków i możliwości otrzymania dofinansowania za pośrednictwem Stowarzyszenia LGD „Dolina Raby” nieodpłatnie od poniedziałku do piątku w godzinach 9:00 - 14:00. Prowadzone przez pracowników doradztwo podlega ocenie efektywności świadczonego doradztwa. Podstawowym narzędziem kontroli i potwierdzeniem udzielonego doradztwa jest podpis osoby na „Liście osób, którym udzielono doradztwa”. Efektywność świadczonego doradztwa jest sprawdzana na podstawie anonimowych ankiet. Ankiety te dostępne są do wypełnienia w biurze LGD lub w formie elektronicznej na stronie internetowej LGD.

Według listy osób, którym udzielono bezpośredniego doradztwa od 09.09.2020r. do 30.06.2021r. w biurze LGD z doradztwa skorzystało 30 osób (osoby, które nigdy wcześniej od początku realizacji LSR nie korzystały z doradztwa w biurze LGD). W związku z sytuacją epidemiologiczno- sanitarną od 2020 roku nie są prowadzone punkty konsultacyjno- doradcze dla mieszkańców na terenie LSR.

## **2. Poziom realizacji LSR**

Lokalna Grupa Działania „Dolina Raby” od początku realizacji LSR przeprowadziła czterdzieści dwa nabory wniosków o przyznanie pomocy (8 naborów w 2017 r., 12 naborów w 2018r., 7 naborów w 2019 r., 11 naborów w 2020r oraz 4 nabory w 2021r.). Przeprowadzone nabory związane były z przedsiębiorczością rozlokowując środki na podejmowanie działalności gospodarczej oraz rozwijanie istniejących przedsiębiorstw. Przeprowadzono także nabory na rozwój ogólnodostępnej i niekomercyjnej infrastruktury turystycznej lub rekreacyjnej lub kulturalnej a także nabór wniosków na operacje związane z zachowaniem dziedzictwa lokalnego.

W badanym okresie biuro LGD przeprowadziło następujące nabory:

**7/2020** Nabór dla JST i jednostek podległych z zakresu rozwoju ogólnodostępnej i niekomercyjnej infrastruktury turystycznej lub rekreacyjnej, lub kulturalnej. Kwota dostępnych środków w naborze wynosiła 512 676,62 zł.

**8/2020** Nabór na podejmowanie działalności gospodarczej związanej z rozwojem turystyki i agroturystyki na obszarze LSR. Kwota dostępnych środków w ramach naboru wynosiła 55 000,00 zł

**9/2020** Nabór na rozwój działalności gospodarczej przedsiębiorstw, związanej z rozwojem turystyki i agroturystyki. Kwota dostępnych środków w ramach naboru wynosiła 100 000,00 zł

**10/2020** Nabór dla JST i jednostek podległych z zakresu rozwoju ogólnodostępnej i niekomercyjnej infrastruktury turystycznej lub rekreacyjnej, lub kulturalnej. Kwota dostępnych środków w naborze wynosiła 442 066,49 zł.

**11/2020** Nabór na rozwój działalności gospodarczej, szczególnie innowacyjnej i przyjaznej dla środowiska, w sferach wytwórczości, budownictwa i usług dla ludności, bez działalności handlowej. Kwota dostępnych środków w ramach naboru wynosiła 100 000,00 zł.

**1/2021** Nabór na podejmowanie działalności gospodarczej, szczególnie innowacyjnej i przyjaznej dla środowiska w strefach wytwórczości, budownictwa i usług dla ludności, bez działalności handlowej. Kwota dostępnych środków w ramach naboru wynosiła 330 000,00 zł.

**2/2021** Nabór na podejmowanie działalności gospodarczej związanej z rozwojem turystyki i agroturystyki na obszarze LSR. Kwota dostępnych środków w ramach naboru wynosiła 55 000,00 zł

**3/2021** Nabór na rozwój działalności gospodarczej, szczególnie innowacyjnej i przyjaznej dla środowiska, w sferach wytwórczości, budownictwa i usług dla ludności, bez działalności handlowej. Kwota dostępnych środków w ramach naboru wynosiła 115 298,39 zł.

**4/2021** Nabór dla organizacji pozarządowych z zakresu zachowania dziedzictwa lokalnego. Kwota dostępnych środków w ramach naboru wynosiła 330 000,00 zł.

Łącznie przeprowadzono nabory na kwotę 2.040.041,50 zł. Do biura LGD w ramach 9 naborów wpłynęło 37 wniosków, z których 35 wniosków było zgodnych z LSR.

Ponad to pod koniec 2020r. rozpoczęto prace nad przygotowaniem dokumentacji do projektu współpracy związanego z rozwojem infrastruktury rowerowej na obszarze LSR. Podpisano umowę partnerską na realizację projektu współpracy z Stowarzyszeniem Przyjazna Ziemia Limanowska oraz Nadwiślańska Grupa Działania „CENOMA” oraz umowy na użyczenie nieruchomości z samorządami gminnymi na użyczenie działki pod budowę altany wraz

z elementami małej architektury. Przygotowano dokumentację projektową oraz zgłoszono prace budowlane do starostw powiatowych. Po przygotowaniu pełnej dokumentacji wniosek o przyznanie pomocy pn. „Turystyczny Beskid Wyspowy i Gorce” został złożony przez koordynatora projektu tj. LGD Przyjazna Ziemia Limanowska w lutym 2021r. W ramach projektu na obszarze LGD Dolina Raby w pobliżu wyznaczonych tras rowerowych powstanie 6 drewnianych altan wraz z tablicami informacyjnymi, stojakami rowerowymi, ławkami oraz stolikami. Dodatkowo przewidziano także działania promocyjne obejmujące wydruk ulotek promocyjnych oraz zakup gadżetów reklamowych.

LGD „Dolina Raby” w kwietniu 2021r. złożyła kolejny wniosek o przyznanie pomocy na realizację projektu współpracy pn. „Skarby Beskidzkiej Miedzy”, który zakłada realizację działań mających na celu kultywację i promocję lokalnych tradycji, szczególnie tradycji kulinarnych obszaru Beskidu Wyspowego. Projekt będzie realizowany z sąsiednią grupą LGD „Przyjazna Ziemia Limanowska”. Działania zaplanowane w projekcie po stronie LGD Dolina Raby to m.in. organizacja imprezy Festiwal Rosołu, organizacja cyklu warsztatów kulinarnych i rękodzielniczych, rozwój marki lokalnej „Kogutek” czy organizacja konkursów. Realizacja projektu zaplanowana jest od sierpnia 2021r. do grudnia 2022r.

Tabela 1. Poziom realizacji wskaźników produktu w LSR dla celu ogólnego I.

nr przedsięwzięcia	nazwa przedsięwzięcia	nazwa wskaźnika	wartość wskaźnika w LSR	stan realizacji wskaźnika według podpisanych umów		stan realizacji wskaźnika według zablokowanych środków (umowy w UMWM)	
				wartość liczbowa	%	wartość liczbowa	%
I.1.1.	Poprawa stanu obiektów związanych z kulturą obszaru	Liczba obiektów kultury lub zabytków poddanych pracom modernizacyjnym, konserwatorskim lub restauratorskim w wyniku wsparcia otrzymanego w ramach realizacji strategii	3	3	100,00	3	100,00
I.1.2.	Inne działania na rzecz zachowania walorów przyrodniczo-krajobrazowych kulturowo-historycznych, w tym tradycji regionalnych	Liczba zrealizowanych operacji mających na celu szerzenie lokalnej kultury i dziedzictwa lokalnego	6	0	0,00	5	83,33
I.2.1	Rozwój infrastruktury rekreacyjno-kulturalnej	Liczba operacji obejmujących wyposażenie podmiotów działających w sferze kultury	13	12	92,31	12	92,31
		Liczba podmiotów działających w sferze kultury, które otrzymały wsparcie w ramach realizacji LSR	6	6	100,00	6	100,00
I.3.1.	Aktywizacja społeczności	Liczba osobodni szkoleń dla pracowników LGD	85	88	103,53	88	103,53
		Liczba osobodni szkoleń dla organów LGD	225	132	58,67	132	58,67
		Liczba podmiotów, którym udzielono indywidualnego doradztwa	200	241	120,50	241	120,50
		Liczba spotkań informacyjno-konsultacyjnych LGD z mieszkańcami	26	41	157,69	41	157,69
I.3.2.	Rozwój współpracy międzyregionalnej i międzynarodowej	Liczba zrealizowanych projektów współpracy (w tym projektów międzynarodowych)	3 (1)	0	0,00	2 (0)	66,67 (0,00)

Źródło: dane własne LGD, dane z UMWM. (stan na dzień:30.06.2021r.).

**Tabela 2. Poziom realizacji wskaźników produktu w LSR dla celu ogólnego II.**

nr przedsięwzięcia	nazwa przedsięwzięcia	nazwa wskaźnika	wartość wskaźnika w LSR	stan realizacji wskaźnika według podpisanych umów		stan realizacji wskaźnika według zablokowanych środków (umowy w UMWM)	
				wartość liczbową	%	wartość liczbową	%
II.1.1.	Podejmowanie działalności gospodarczej (tradycyjna żywność)	Liczba operacji polegających na utworzeniu nowego przedsiębiorstwa	3	3	100,00	3	100,00
		w tym liczba operacji ukierunkowanych na innowacje	1	1	100,00	1	100,00
II.1.2	Rozwój działalności gospodarczej (tradycyjna żywność)	Liczba operacji polegających na rozwoju istniejącego przedsiębiorstwa	5	5	100,00	5	100,00
		W tym liczba operacji ukierunkowanych na innowacje	1	1	100,00	1	100,00
II.1.3	Promocja markowej żywności	Liczba projektów grantowych	1	1	100,00	1	100,00
II.1.4	Podniesienie wiedzy dla osób niepełnosprawnych umysłowo	Liczba szkoleń	1	1	100,00	1	100,00
II.2.1	Podejmowanie działalności gospodarczej w zakresie turystyki, w tym agroturystyki	Liczba operacji polegających na utworzeniu nowego przedsiębiorstwa	3	2	66,67	3	100,00
II.2.2	Rozwój działalności gospodarczej w zakresie turystyki, w tym agroturystyki	Liczba operacji polegających na rozwoju istniejącego przedsiębiorstwa	3	2	66,67	2	66,67
II.2.3	Rozwój ogólnodostępnej infrastruktury rekreacyjno- turystycznej	Liczba nowych lub zmodernizowanych obiektów infrastruktury turystycznej i rekreacyjnej	11	11	100,00	11	100,00
II.2.4	Promocja turystyczna obszaru	Liczba projektów grantowych	1	1	100,00	1	100,00
II.3.1	Podejmowanie działalności gospodarczej (pozostała, bez handlowej)	liczba operacji polegających na utworzeniu nowego przedsiębiorstwa	17	11	64,71	17	100,00
		w tym liczba operacji ukierunkowanych na innowacje	2	2	100,00	2	100,00
II.3.2.	Rozwój działalności gospodarczej (pozostała, bez handlowej)	Liczba operacji polegających na rozwoju istniejącego przedsiębiorstwa	13	11	84,62	12	92,31
		w tym liczba operacji ukierunkowanych na innowacje	3	3	100,00	3	100,00

Źródło: dane własne LGD, dane z UMWM. (stan na dzień:30.06.2021r.).

### **3. Stopień realizacji harmonogramu ogłaszanych konkursów**

Harmonogram planowanych naborów wniosków o udzielenie wsparcia na wdrażanie operacji w ramach strategii rozwoju lokalnego kierowanego przez społeczność (zał. nr.2 do umowy ramowej) jest aktualizowany średnio co pół roku, zgodnie z planowanymi naborami wniosków.

1. XII 2016r. - przesunięcie wszystkich planowanych z 2016r. na 2017r. (brak obowiązujących procedur.
2. IV 2017r. – przesunięcie naborów dla JST, naboru na inkubator kuchenny, konkursów dla NGO oraz projektów własnych z I połowy 2017r. na II połowę 2017r.
3. I 2018r. przesunięcie naborów na zadania grantowe oraz naboru dla NGO z II.2017r. na I. 2018r., przesunięcie naborów z przedsiębiorczości z II i III kamienia milowego na I kamień milowy.
4. I 2019 r. Przesunięcie naboru z inkubatora kuchennego na podejmowanie i rozwój działalności gospodarczej - pozostała bez handlowej (duże zainteresowanie naborami z przedsiębiorczości), zaktualizowanie harmonogramu w zakresie dostępnych kwot i możliwości otwarcia naboru w 2019 r. na podejmowanie, rozwój, rozwój infrastruktury, jak również na zadania grantowe.
5. IX 2019r. Przesunięcie naborów z II połowy 2019 r. na I połowę 2020 r., zaktualizowanie harmonogramu w zakresie dostępnych kwot i możliwości otwarcia naboru w 2020 r. na podejmowanie, rozwój, rozwój infrastruktury, utworzenie sieci współpracy oraz na zadania grantowe.
6. VII 2020r. zaktualizowanie harmonogramu w zakresie dostępnych kwot i możliwości otwarcia naboru do przyjętych zmian w LSR.
7. I 2021r. – zaktualizowanie harmonogramu w zakresie dostępnych kwot i możliwości otwarcia naboru do przyjętych zmian w LSR.

### **4. Budżet LSR – wydatkowanie środków na poszczególne cele i przedsięwzięcia**

W tabeli poniżej zaprezentowano stan realizacji budżetu LSR w podziale na środki wypłacone oraz kwoty zablokowane (podpisane umowy oraz wnioski w ocenie w UMWM).



**Tabela 3. Stan realizacji budżetu LSR**

Cele/ Przedsięwzięcia	Budżet w LSR	Realizacja budżetu w zł (podpisane umowy + wnioski w ocenie)	Poziom podpisanych umów i wniosków w ocenie %	Środki rozliczone i wypłacone	Udział środków rozliczonych i wypłaconych %
Ogólny 1: Zachowanie lokalnych zasobów przyrodniczych i kulturowych oraz poprawa jakości życia	<b>2193910,07</b>	<b>2010731,36</b>	<b>91,65</b>	<b>1351233,49</b>	<b>61,59</b>
Szczeg. 1.1: Ochrona środowiska i przeciwdziałanie zmianom klimatu; zachowanie walorów przyrodniczo-krajobrazowych i kulturowo-historycznych, w tym tradycji regionalnych	<b>568 796,00</b>	<b>513796</b>	<b>90,33</b>	<b>238796</b>	<b>41,98</b>
1.1.1 Poprawa stanu obiektów związanych z kulturą obszaru	238 796,00	238 796,00	100	238796	100
1.1.2 Inne działania na rzecz zachowania walorów przyrodniczo-krajobrazowych kulturowo- historycznych, w tym tradycji regionalnych	330 000,00	275000	83,33	0	0
Szczeg. 1.2: Poprawa oferty oświatowej, szczególnie w zakresie uczenia się przez całe życie oraz rekreacyjno-kulturalnej	<b>1 625 114,07</b>	<b>1496935,36</b>	<b>92,11</b>	<b>1 112 437,49</b>	<b>68,45</b>
1.2.1. Rozwój infrastruktury rekreacyjno-kulturalnej	1 625 114,07	1496935,36	92,11	1 112 437,49	68,45
Ogólny 2: Poprawa warunków zatrudnienia i rozwój gospodarczy	<b>5116089,93</b>	<b>4863884,82</b>	<b>95,07</b>	<b>3227444,05</b>	<b>63,08</b>
Szczeg. 2.1: Rozwój markowej żywności tradycyjnej i kanałów dystrybucji tych produktów, w tym krótkich łańcuchów żywnościowych	<b>877 252,00</b>	<b>877 252,00</b>	<b>100</b>	<b>730952</b>	<b>83,32</b>
2.1.1. Podejmowanie działalności gospodarczej	165 000,00	165 000,00	100	110000	66,67
2.1.2 Rozwój działalności gospodarczej	590 000,00	590 000,00	100	498700	84,56
2.1.3 Promocja markowej żywności	72 311,00	72 311,00	100	72 311,00	100
2.1.6 Podniesienie wiedzy dla osób niepełnosprawnych umysłowo	49941	49 941,00	100	49 941,00	100
Szczeg. 2.2: Rozwój turystyki i produktów turystycznych, szczególnie w zakresie turystyki aktywnej i weekendowej	<b>1 833 837,93</b>	<b>1719659,21</b>	<b>93,77</b>	<b>1136771,44</b>	<b>61,99</b>
2.2.1 Podejmowanie działalności gospodarczej w zakresie turystyki, w tym agroturystyki	165 000,00	165000	100	110000	66,67
2.2.2.Rozwój działalności gospodarczej w zakresie turystyki, w tym agroturystyki	400 000,00	300 000,00	75	200 000,00	50
2.2.3 Rozwój ogólnodostępnej infrastruktury rekreacyjno-turystycznej	1 181 358,93	1167180,21	98,8	739292,44	62,59
2.2.4. Promocja turystyczna obszaru	87479	87 479,00	100	87479	100

Szczeg 2.3: Rozwój pozostałej dział. gosp., szczególnie innowacyjnej i przyjaznej dla środowiska, w sferach wytwórczości, budownictwa i usług dla ludności, bez działalności handlowej	<b>2 405 000,00</b>	<b>2266973,61</b>	<b>94,26</b>	<b>1359720,61</b>	<b>56,54</b>
2.3.1. Podejmowanie działalności gospodarczej	935 000,00	935000	100	605 000,00	64,71
2.3.2. Rozwój działalności gospodarczej	1 470 000,00	1331973,61	90,61	754720,61	51,34
<b>RAZEM</b>	<b>7310000</b>	<b>6874616,18</b>	<b>94,04</b>	<b>4578677,54</b>	<b>62,64</b>

Źródło: opracowanie własne na podstawie zestawień wniosków z Urzędu Marszałkowskiego Województwa Małopolskiego (stan na dzień 30.06.2021r.)

Na dzień 30.06.2021r. zablokowanych środków w UMWM (tj. podpisane umowy oraz wnioski w ocenie merytorycznej) jest ponad 6,8 mln zł, co stanowi ponad 94% całej kwoty budżetu wpisanego w LSR. Poziom rozliczonych i wypłaconych umów przez beneficjentów wynosi ponad 62%.

**Wykres.1 Poziom realizacji LSR według wniosków w UMWM oraz środków wypłaconych.**

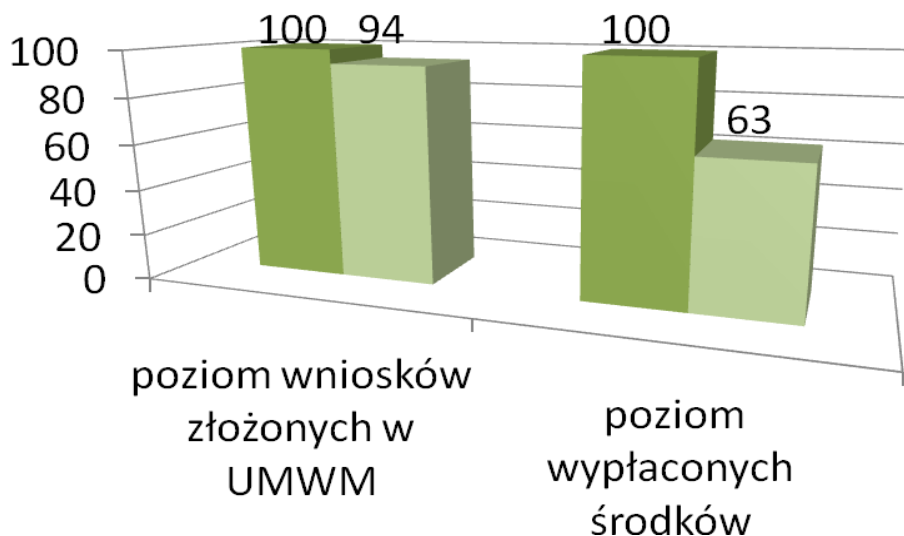

*Źródło: opracowanie własne na podstawie zestawień wniosków z Urzędu Marszałkowskiego Województwa Małopolskiego (stan na 30.06.2021r.)*

## **5. Zainteresowanie stroną internetową**

Lokalna Grupa działania „Dolina Raby” posiada własną stronę internetową [www.dolinaraby.pl](http://www.dolinaraby.pl). Od 23.06.2016 r. na stronie internetowej jest aktywny licznik liczący liczbę odsłon. Na tej podstawie LGD jest w stanie sprawdzić zainteresowanie stroną i materiałów na niej udostępnianych. Do kwietnia 2021r. odnotowano liczbę odwiedzin strony na poziomie 404726 odsłon. Od kwietnia prowadzona jest analiza odwiedzin strony na podstawie strony [analytics.google](https://analytics.google). Średnia liczba osłon miesięcznie wynosi ponad 7000. Najczęściej odsłaniane są informacje związane z ogłoszeniami o naborze wniosków oraz wpisy, na których udostępniane są wymagane dokumenty dla beneficjentów.

## **6. Zainteresowanie naborami**

Na wykresie poniżej zaprezentowano zainteresowanie naborami prowadzonymi w okresie sprawozdawczym tj. od września 2020r. do czerwca 2021r.

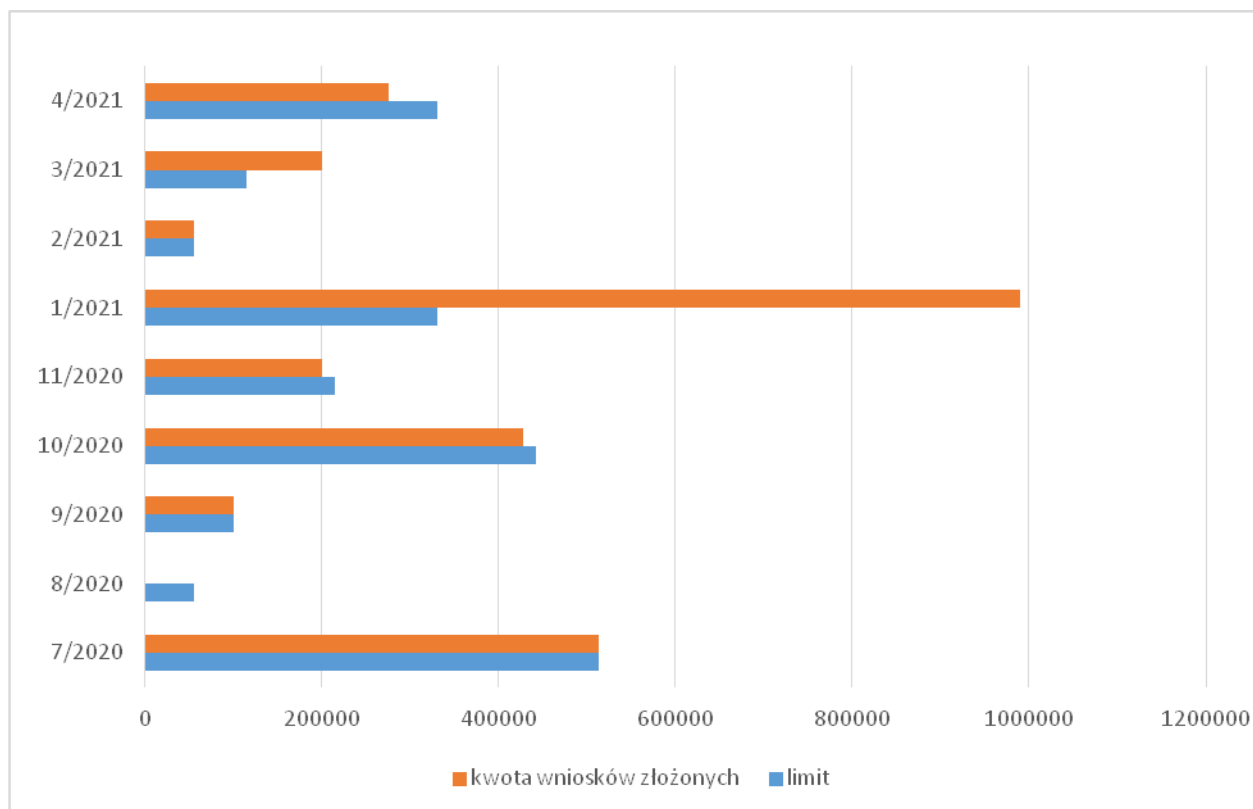
**Wykres 2. Zainteresowanie naborami w okresie od 09.09.2020r 30.06.2021r.**

Źródło: dane własne LGD na podstawie rejestru wniosków

Analizując powyższy wykres można zauważyć małe zainteresowanie przeprowadzanymi naborami w 2020r. W przeprowadzonych naborach wniosków w 2020r. wszystkie złożone wnioski mieściły się w limicie środków. Ponadto w naborze nr 8/2020 nie wpływał, żaden wniosek o przyznanie pomocy. Był to nabór związany z branżą turystyczną. Od początku realizacji LSR zauważa się małe zainteresowanie dostępnymi środkami w ramach tej branży. Największym zainteresowaniem cieszył się nabór nr 1/2021 związany z przedsięwzięciem dotyczącym podejmowania działalności gospodarczej, pozostałej bez działalności handlowej. Limit dostępnych środków w naborze wynosił 6 wniosków po 55 tys. zł. Liczba wniosków, które wpłynęły do biura LGD w ramach prowadzonego naboru wynosiła 18, czyli 200% więcej niż limit miejsc. Wniosków ponad limit dostępnych środków odnotowano także w naborze nr 3/2021 związanych z rozwojem działalności gospodarczej.

## 7. Poziom doradztwa

W okresie od 09.09.2020 r. do 30.06.2021 r. do Biura LGD wpłynęło 8 anonimowych ankiet oceniających poziom doradztwa prowadzonego przez pracowników Biura. Ponad to ocenie poddano prowadzone szkolenia w dniu 24.09.2021 oraz 25.09.2021r. Szkolenia były prowadzone przez pracowników biura LGD. Po przeprowadzonym szkoleniu zebrano 20 anonimowych ankiet oceniających sposób organizacji szkolenia oraz kompetencję osoby prowadzącej.

W poniższej tabeli zawarto wyniki ankiet z pytań zamkniętych. Ocena dokonana w skali od 1 do 6, gdzie 1 oznacza bardzo słabe, a 6 oznacza bardzo wysokie.

**Tabela 4. Ocena świadczonego doradztwa przez pracowników Biura na podstawie analizy pytań zamkniętych ankiety doradztwa stanowiącej zał. Nr 4 do Regulaminu Biura**

Nazwa pytania	Średnia ważona z ocen uczestników
1. Jak oceniają Państwo możliwości skorzystania ze wsparcia doradcy (np. czas i miejsce konsultacji):	4,75
2. Czy doradca udzielał wyczerpujących odpowiedzi na Państwa pytania?	5,50
3. Czy zwiększyła się Państwa wiedza w danym obszarze?	5,36
4. Czy zdobyte informacje podczas doradztwa przyczyniły się do podjęcia decyzji o realizacji planowanego przedsięwzięcia?	4,86

*Źródło: dane własne LGD na podstawie anonimowych ankiet osób korzystających z doradztwa w biurze LGD.*

**Tabela 5. Ocena uczestników szkoleń w dniu 24.09.2021r. oraz 25.09.2021r.**

Nazwa pytania	Średnia ważona z ocen uczestników
1. W jakim stopniu spotkanie szkoleniowo- informacyjne było interesujące?	4,85
2. W jakim stopniu przekazana wiedza będzie Pani/Panu przydatna?	5,00
3. W jakim stopniu podobał się Pani/Panu sposób prowadzenia spotkania szkoleniowo- informacyjnego?	5,05
4. W jaki sposób ocenia Pan/Pani prowadzącego spotkanie informacyjno- promocyjne?	5,15
5. Jak oceniasz organizację spotkania informacyjno- promocyjnego (materiały szkoleniowe, formę komunikowania się z uczestnikami)?	4,90
6. W jakim stopniu spotkanie informacyjno- szkoleniowe spełniło Pani/ Pana oczekiwania?	5,00

*Źródło: dane własne LGD na podstawie anonimowych ankiet uczestników szkoleń.*